

# Bolívar



**Nuestro lugar**

## Escudo del Partido de Bolívar



Como figura central el fortín emplazado en la pampa representa el momento histórico de enfrentamientos entre lanzas y fusiles, recordación de la Batalla de San Carlos. La cabeza de toro y la espiga de trigo son los elementos básicos de la riqueza agroganadera del Partido y significan la civilización y el trabajo. La rueda dentada representa la industria y es el presagio de un futuro venturoso, aspiración común de todos los bolivarenses.

Edición 2004 - Todos los derechos reservados, prohibida su reproducción parcial o total  
Municipalidad de Bolívar - Av. Belgrano 11 - 6550 - Bolívar - Bs. As.  
Telefax: 02314 - 428132 - 427436 - 427203 - 427204  
E-mail: [subcom@bo.mun.gba.gov.ar](mailto:subcom@bo.mun.gba.gov.ar)  
Redacción y diagramación: Enrique Arengo - E-mail: [quique608@hotmail.com](mailto:quique608@hotmail.com)

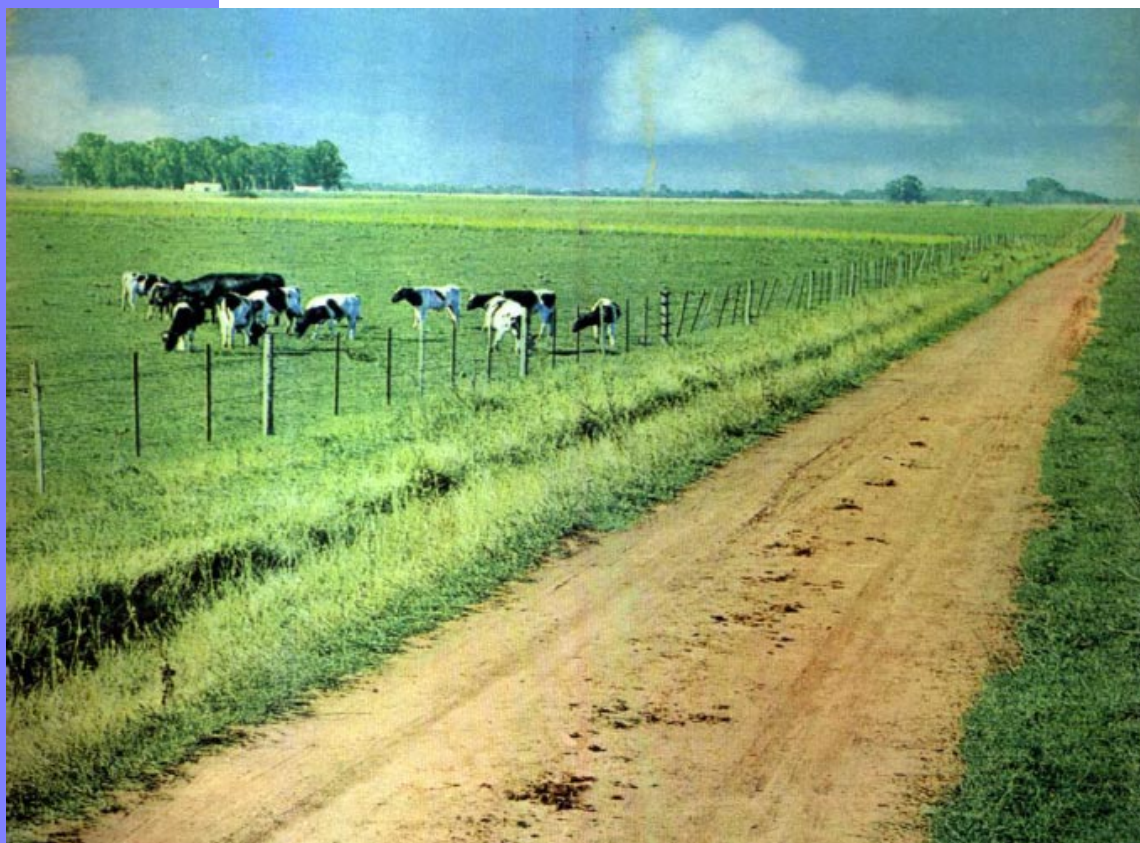

*“Sobre un horizonte que yace dormido  
se entibia la tarde ya casi otoñal.  
De los pajonales se escapa un volido  
alerta en un cielo de azul soledad...”*  
**Carlos Iglesias**

### **Ubicación territorial**

Bolívar se encuentra ubicado en el centro oeste de la Provincia de Buenos Aires. Entre los 35° 50' y 36° 40' de latitud sur y 60° 30'y 61° 40' de longitud oeste.

### **Superficie**

4.912, 16 km<sup>2</sup>, que equivalen en hectáreas a 502.700. La altura del terreno sobre el nivel del mar varía entre 75 y 115 metros.

### **Límites**

Norte: Carlos Casares, Nueve de Julio y 25 de Mayo.

Este: General Alvear y Tapalqué.

Sur: Olavarría, Daireaux

Oeste: Hipólito Irigoyen.



Ubicación territorial del Partido de Bolívar

### Ubicación geográfica

El Partido de Bolívar se encuentra dividido en tres sectores: uno de ellos ocupa la denominada pampa deprimida; otro la pampa alta y el restante el extremo norte de la llanura interserrana.

Si bien la superficie es llana cuenta con suaves ondulaciones, lomadas arenosas y algunos médanos. Se caracteriza por una gran cantidad de depresiones del terreno, que originan cañadones, bañados y lagunas, predominantes en su parte más baja, denominada cuenca del Vallimanca.

La pendiente topográfica regional es apenas perceptible en dirección sur-noroeste, con un gradiente medio de 30 cm por kilómetro.



### Suelos

Los suelos del partido de Bolívar pertenecen al orden de los molisoles: básicamente son suelos negros o pardos, de textura franco-arenosa, que se han desarrollado a partir de sedimentos minerales en climas templado húmedo a semiárido, aunque también se presentan en regímenes fríos y cálidos con una cobertura vegetal integra-

da fundamentalmente por gramíneas. La incorporación sistemática de residuos vegetales ha generado un proceso de oscurecimiento del suelo por la incorporación de materia orgánica, que se refleja más en la parte superficial. Pequeños sectores del Partido de Bolívar están formados por suelos afectados por salinidad y agua superficial.

### Hidrografía

El Partido de Bolívar es atravesado de suroeste a noreste por el Arroyo Vallimanca (nombre derivado de yegua baya y manca), que recibe este nombre a partir de la laguna San Luis; antes se lo denomina Salado. Además el Partido cuenta con varios espejos de agua permanen-

tes, entre los que se destacan las lagunas San Luis, Cabeza del Buey, El Tordillo y Pay Lauquen.

La napa freática se encuentra a escasa distancia de la superficie, variando de acuerdo a los períodos húmedos o secos.



### Clima

En el mapa climático de Argentina, Bolívar se halla en el centro-sur de la región de clima templado pampeano, dentro de la zona de la Pampa Húmeda.

Los vientos característicos de la zona son del norte, noreste y del noroeste, pero sin dudas los más conocidos son el pampero y la sudestada.

La zona se encuentra sujeta a variaciones climáticas, con recurrencia en el tiempo de períodos húmedos y secos. Las temperaturas medias de vera-

no oscilan entre los 20° C y 25° C, mientras que las de invierno lo hacen entre 5° y 10° C. Las temperaturas máximas alcanzan en verano los 35-36° C, mientras que en invierno suelen registrarse valores térmicos por debajo de 0° C, coincidentes con fuertes heladas.

La humedad relativa media anual es del 78 %. Los períodos de mayores porcentajes de humedad se producen en otoño y primavera.

Las precipitaciones medias son de 998 mm. En el año 2003 alcanzaron 1.125 mm.

# Biogeografía



## Flora

El Partido de Bolívar forma parte de esa extensa llanura, de más de 400.000 kilómetros cuadrados, comunmente denominada llanura pampeana. Una de las características principales de esta enorme planicie de horizontes ilimitados es la ausencia de árboles, más allá de la solitaria presencia de escasos ejemplares de ombúes. Esos pocos ejemplares causaron la equívoca



**La liebre europea, de increíble adaptación a la región, ha sufrido una disminución considerable en su población, debido a la caza comercial de la que es objeto**

asociación del ombú con la pampa. Quizás la ausencia de especies arbóreas se explica por el denso tapiz herbáceo y su aún más densa trama radicular que impiden el desarrollo de árboles.

A lo largo de miles de años las gramíneas han conformado la mayor parte de la vegetación de esta llanura. La cebadilla criolla, el pasto miel o el pelo de chancho son algunos de los pastos autóctonos. Sin duda la mayor y atractiva especie es la cortadera o cola de zorro, marginado a médanos y orillas de fuentes de agua. En estos lugares abundan además juncos y totoras. También son comunes los pajonales de

paja colorada y la presencia de cardos, que sin ser una especie autóctona se ha adaptado muy bien.

## Fauna

Vivir en un mar de pastos implica adaptaciones especiales, solo el suelo se ofrece como refugio a los no voladores. Las opciones para refugiarse y huir son más limitadas. Tener cuevas es una de las estrategias más comunes de los animales medianos y menores. Si son demasiados grandes la opción es ser un veloz corredor, como el venado o el ñandú. Para las aves la dificultad se presenta en la construcción y cuidado de los nidos. Gran parte de la fauna desarrolla su vida bajo tierra, como el caso de vizcachas, peludos, mulitas, hurones, tuco-tuco, y otros que sin construir sus propias cuevas, conviven con los anteriores o utilizan túneles abandonados por otras especies.

**Mamíferos:** venado de la pampa, gato montés, gato de los pajonales, zorro pampeano, hurón mediano, zorrino, peludo, mulita, comadreja



**El zorro pampeano de hermoso manto con reflejos plateados, diezmado en una época por los cazadores, en la actualidad ha aumentado considerablemente su población en el Partido de Bolívar y la región.**

overa, colicorto, vizcacha, cuis grande, cuis serrano.

**Aves:** ñandú, cachirlas, inambú colorado y chico común, mixto, pecho colorado, tero, lechucita de las vizcacheras, lechuzón de campo, halcón plumizo, hornero, canastero enano, carancho, chimango, martineta, perdiz, calandria.

**Migratorias:** cauquén, chorlo cabezón, azarracha de corbata, tijereta, benteveo real, aguilucho langostero, golondrina.

**Aves de lagunas y bañados:** cisne de cuello negro, cisne coscorola, pato maicero, pato cuchara, pato barcino, cotorra común, chajá, ga-



llareta, escudete rojo, garza mora, garza blanca grande, garza bruja, flamenco, cigüeña.

**Reptiles:** algunos géneros de culebras como ñanduire, culebra verde, falsa yarará, lagartijas e iguanas.

**Anfibios:** sapos, rana patito, rana del zorzal, escuerzos.

**Mamíferos de lagunas y bañados:** coipo, rata, nutria, comadreja colorada.

**Peces:** pejerrey, tararira, anguila criolla, bagre y carpa

# San Carlos de Bolívar, la ciudad de las palmeras



La ciudad, estructuralmente, se encuentra formada por dos sectores perfectamente determinados. La denominada planta urbana, nacida del primer trazado realizado por el agrimensor Rafael Hernández y los distintos barrios que se fueron formando a partir de un crecimiento natural de la población y que rodean el casco urbano en distintas direcciones y extensiones.

La planta urbana ocupa un espacio de 16 cuadras por 16 cuadras, lo que determina un total de 256 manzanas. Este sector central está separado de los distintos barrios por avenidas de circunvalación. En la actualidad su superficie se encuentra edificada casi en su totalidad.

Las avenidas Almirante Brown, Lavalle, General Paz y Belgrano, que atraviesan la ciudad de suroeste a noroeste, y las avenidas San Martín, Venezuela y Alsina perpendiculares a las anteriores, cuentan en sus sectores centrales con ramblas que exhiben añosas palmeras, las que con el tiempo se han transformado en símbolo de la ciudad.

El sector denominado planta urbana cuenta con once plazas que cuidadosamente mantenidas agregan belleza natural a la ciudad. Cada una de ellas se denominan: Alsina, Mitre, Roca, Italia, San Martín, Rafael Hernández, Casimira Barroso, Hipólito Irigoyen, España, Manuel Belgrano y Ricardo Rojas.

El Monumento al Libertador General José de San Martín es el de mayores dimensiones que existe en la ciudad. El mismo se encuentra erigido entre las plazas Alsina y Mitre,

sobre la avenida que también recuerda al padre de la Patria. La estatua ecuestre del General tiene una altura de cuatro metros por cuatro metros con noventa y cinco centímetros de largo y está colocada sobre un pedestal de granito construido en el presidio de Sierra Chica. La estatua fue inaugurada el 12 de octubre de 1935. Otras estatuas importantes son las del Cristo Redentor, ubicada en el Parque Municipal Las Acollaradas, que fue inaugurada en noviembre de 1937; y la pirámide a la Batalla de San Carlos inaugurada el 13 de octubre de 1935 en el paraje "Los Cuatro Vientos", en inmediaciones de donde se encontraba el fortín y del lugar en el que se desarrolló la Batalla.

Distribuidos en la ciudad, bustos y monolitos brindan su homenaje a Simón Bolívar, Julio A. Roca, Domingo F. Sarmiento, José F. Uriburu,

Mariano Moreno, Manuel Belgrano, Rafael Hernández, Bartolomé Mitre, Casimira Barroso, Juan Maineri, Alte. Guillermo Brown, Juan C. Bellomo, José Hernández y Eva Perón. Similares estructuras ofrecen homenaje al canillita, a los fundadores, al indio, y a la madre.

## Barrios

El crecimiento poblacional fue agregando a la ciudad distintos barrios. Los mismos son: Villa Diamante, San Juan, Colombo, El Trío, Casartelli, Banco Provincia, Calfucurá, Jardín, Los Tilos, Los Troncos, San José, Villa Melitona, Casariego, Solidaridad, La Ganadera, Palermo, Latinoamericano, María del Carmen, Anteo Gasparri, Cooperativa de Viviendas, Fortín San Carlos, Villa Pompeya y Los Zorzales.

## Accesos

La ciudad se encuentra estratégicamente ubicada en la intersección de las rutas Nacional 226 y provincial 65. Además, a escasos kilómetros culmina la ruta provincial 205 que une en forma directa con la Capital Federal. Bolívar está comunicada con la Ruta 226 a través de dos accesos pavimentados, las Avenidas Bellomo y Calfucurá. En un futuro cercano la Avenida Juan Manuel de Rosas permitirá la salida en dirección oeste también hacia la ruta 226. A su vez, la Avenida Mariano Unzué une a Bolívar con las rutas provinciales 205 y 65. Esta avenida, en plena etapa de reconstrucción, se está transformando en un moderno



La ciudad cuenta con múltiples lugares de esparcimiento nocturno, que cada fin de semana reúnen la juventud de Bolívar y la región.



**La estatua ecuestre de San Martín tiene una altura de cuatro metros por cuatro metros con noventa y cinco centímetros de largo y está colocada sobre un pedestal de granito construido en el presidio de Sierra Chica.**

y pintoresco acceso. Además, la Avenida Pedro Vignau, brinda otra posibilidad de ingreso a la ciudad desde la ruta 65.

### **Medios de transporte**

Bolívar posee una moderna Terminal de Omnibus a la cual llegan numerosas líneas de media y larga distancia que comunican a la ciudad con los puntos más importantes del país. También el ferrocarril cuenta con tres servicios semanales a Capital Federal.

### **Servicios**

En la ciudad el servicio de energía eléctrica se brinda a través de una línea interconectada (Henderson – Urdampilleta – Bolívar, de 33 kv.) y otra línea también interconectada (Henderson – Herrera Vega – Bolívar, de 33 kv.)

Además posee el servicio de gas a partir de la conexión con el gasoducto NEUBA II y de la red domiciliaria para la totalidad de la planta urbana, la mayor parte de los barrios y los establecimientos educacionales y asistenciales periféricos.

El sistema de desagües cloacales está compuesto por una red que se extiende por toda la ciudad y una planta depuradora.

Veinte pozos de extracción de agua que oscilan en los 80 metros de profundidad, abastecen la red de agua

corriente que brinda el servicio a toda la población.

El pavimento cubre todas las arterias de la planta urbana, también llamado casco antiguo de la ciudad, a partir del crecimiento que la misma ha tenido, y también se extiende por algunos de los barrios que circundan la ciudad.

### **Parque industrial**

Bolívar cuenta con un extenso Parque Industrial, proyectado para la radicación de fábricas e industrias. Las 41 hectáreas ubicadas a esca-

sa distancia del centro administrativo y comercial, tienen además la ventaja de estar rodeadas por la Avenida Pedro Vignau y la Ruta 65 que permite la rápida salida tanto hacia Capital Federal como hacia el sur del país. Este predio cuenta con servicios de teléfono, electricidad, pavimento perimetral, alambrado olímpico perimetral y gas natural.

Actualmente funcionan en el lugar un frigorífico, dos fábrica de lácteos, una fábrica de columnas de cemento, un aserradero y una sala de extracción de miel.



**El 31 de julio de 1898 llegó el tren por primera vez a la estación de Bolívar.**



*“Se ha roto el silencio despierta la vida,  
un nombre se alarga dejando el fortín.  
En la senda abierta que asoma tendida  
San Carlos su historia comienza a vivir...”*

*Carlos Iglesias*

### **Creación del partido de Bolívar y fundación de la ciudad de San Carlos**

La conquista del desierto se llevó a cabo de muy diversas maneras. En la historia surgen como trascendentales las campañas comandadas por Rosas y Roca. Sin embargo en el avance lento pero seguro de la civilización sobre los dominios indígenas, asentando mojones que con el tiempo se transformarían en poblaciones florecientes, y en el esfuerzo de hombres y mujeres que

buscaban su propia Ciudad de los Césares, estuvo gran parte del nacimiento y crecimiento del país.

En este sentido Bolívar tuvo mucho que ver, ya que fue punta de lanza cuando de avanzar corriendo la frontera se trataba.

San Carlos de Bolívar. La etimología de tales nombres surge, el de su cabecera, tomado del fortín que existía al momento de la fundación,



a una distancia de 17 kilómetros del actual centro de la ciudad, y en cuyos alrededores se libró la batalla de mayor importancia en la lucha contra el indio. El Partido lleva su nombre en homenaje al libertador Simón Bolívar.

#### **Causas**

La situación que vivía el país obligaba definitivamente a trasladar las fronteras interiores cada vez con mayor profundidad en el territorio salvaje y deshabitado. Muchos de los pueblos fueron creciendo cobijados por los fortines; otros nacieron de la sola voluntad del hombre, de producir y prosperar a pesar de las dificultades y el peligro.

San Carlos de Bolívar hubiera sido el ejemplo típico de las poblaciones erigidas al pie de un fortín, pero debido a razones ajenas al proyecto inicial, el lugar definitivo quedó alejado de la fortificación.

El proyecto de habitar la Pampa inhóspita se fue haciendo realidad a partir de la fundación de 9 de Julio, 25 de Mayo, General Alvear, Tapalqué y Olavarría. El fortín San Carlos se encontraba en una posición estratégica, que equidistaba de todos los puntos nombrados y era el lugar de paso obligado en un viaje a Salinas Grandes o si se iba aún más al sur.

En la decisión de fundar un pueblo en las inmediaciones de San Carlos mucho tuvo que ver el Dr. Adolfo Alsina al asumir en 1874 a la Cartera de Guerra y Marina del gobierno de Avellaneda. Alsina, en una carta que le envía al entonces gobernador bonaerense Carlos Casares, le indica que debido a "la circunstancia de hallarse San Carlos y Lavalle sobre caminos a tener, con el tiempo, una gran importancia pre-

sente, dan como muy fundada la esperanza de que en breve serán cabezas de partidos ricos y florecientes".

#### **Nacen por ley el Partido y su cabecera**

El 27 de agosto de 1877, el gobernador bonaerense elevó al Poder Legislativo un proyecto de ley disponiendo la creación de un nuevo partido bajo la denominación de Bolívar y de su cabecera que se llamaría San Carlos, en el lugar que ocupaba el fuerte del mismo nombre.

El proyecto es aprobado en ambas cámaras, y finalmente el 26 de octubre de 1877 la Ley es promulgada por el gobernador Carlos Casares.

#### **La fundación**

El decreto reglamentario estipulaba en sus distintos puntos que el agrimensor Rafael Hernández tendría a su cargo la ubicación del pueblo, su delineación y el amojonamiento de manzanas, chacras y solares. También determinaba el nombramiento de una comisión integrada por Martín Barraondo, Miguel Villaraza y

Marcelino Davel, para que asociados al Juez de Paz Victorio Abrego, a quien se da comisión al efecto, intervenga en cuanto fuere necesario para dar entero cumplimiento a la citada Ley y al decreto correspondiente.

El 30 de enero de 1878 partió desde 25 de Mayo la caravana fundadora. Junto a la comisión mencionada y a al agrimensor Hernández, integraban la caravana tres ayudantes del profesional, veinte soldados a cargo del comisario Pedro Duval y algunos vecinos que se transformarían en los primeros pobladores. El 3 de febrero acamparon en la laguna de Pichicarhue, cercana al fortín San Carlos. Desde el primer momento Rafael Hernández comenzó con el relevamiento del terreno a efectos de determinar la ubicación del pueblo.

Debido a que se descubrió que las tierras en que estaba emplazado el fortín y las que lo rodeaban eran de propiedad privada, el agrimensor debió dirigirse a Buenos Aires, solicitando nuevas instrucciones. Estas indicaron que, ante la dificultad surgida, se efectuara la ubicación del pueblo en terrenos fiscales, aunque estuvieran situados a mayor distancia del fortín.

A partir de haber encontrado los mojones que marcaban las propiedades privadas, Hernández se dedicó a explorar los campos fiscales que se extendían al sur de la delimitación. La búsqueda y el análisis del terreno continuó hasta el 2 de marzo, cuando se determinó el punto exacto, alrededor del cual se construiría los que hoy es la ciudad. La lluvia impidió el comienzo de los trabajos hasta el 8, día en el que se trazaron las líneas necesarias, a partir de las cuales se realizaría el trazado definitivo.



# La Batalla de San Carlos

La Batalla de San Carlos tiene real importancia en la historia de un pueblo que nació poco después, aunque también es significativa en la sucesión de hechos que conformaron los anales de la Nación.

El combate acontecido en estas tierras, adquiere aún una mayor dimensión si se la considera como un punto de inflexión en la lucha que durante un siglo se mantuvo contra los indígenas.

## Causas

Antes de rememorar la batalla describiendo el combate en sí es preciso recordar algunos hechos que se fueron sucediendo, hasta desencadenar en el épico enfrentamiento.

El cacique Chipitruz junto a Manuel Grande, capitanejos y hombres de lanza, estando en la zona de Azul bajo las órdenes de Catriel son atacados y derrotados por tropas comandadas por el coronel Francisco de Elías y por 300 indios del mismo Catriel. Las razones del ataque se fundan en intentos de sublevación de los derrotados, por falta de raciones y mala paga.

El coronel Boerr ante los hechos, solicitó que el Ministerio de Guerra decidiera la actitud que se debía tomar en relación con los fugitivos que habían escapado al ataque. La orden fue que una parte de estos fuera enviada a prisión, en la Isla Martín García, y que el resto fuera incorporado al Ejército.

La decisión provocó la reacción de la mayor parte de los grandes caciques. En Salinas Grandes se fueron concentrando todos los aliados de Calfucurá, quien quizás había encontrado en el ataque sufrido por los indios un argumento para organizar un malón. Poco tiempo después, 6.000 lanzas iniciaron el avance, esgrimando una imponente manifestación de poder.

El movimiento no fue compacto, sino que intentando atacar la mayor cantidad posible de poblaciones y estancias, las huestes de Calfucurá se separaron en diversos grupos que abarcaban más de veinte leguas de frente. Así las poblaciones de 25 de Mayo, Alvear e innumerables estancias fueron arrasadas.

Más de 300 pobladores murieron en el ataque, otros 500 fueron tomados cautivos y unas 200.000 cabezas de ganado arreadas hacia Salinas Grandes.

Una vez informados de las caracte-

rísticas del ataque de Calfucurá, los jefes de la frontera norte, coronel Francisco Borges, de la frontera sur, General Ignacio Rivas, y el coronel Boerr asumieron desde diversos puntos la conducción de la defensa.

Un día antes de la batalla Boerr llegó a San Carlos, lugar al que también concurrió el comandante Levalle con sus tropas. Al mando del fortín se encontraba el capitán Santos Plaza.

El general Ignacio Rivas decidió que la alternativa más viable era cortar la retirada del malón y enfrentar a los indios en el intento de rescatar los cautivos y el botín. Así es que al frente de su escolta y de unos 800 indios de Catriel emprendió desde Azul una veloz marcha. Suponiendo que su llegada a San Carlos podría ser tardía, decidió dirigirse hacia la laguna Cabeza del Buey, y esperar allí a los invasores.

Habiendo acampado en lo que hoy se conoce como Las Acollaradas, fueron encontrados por un chasqui enviado por el capitán Plaza, quien le pedía que se les uniera en el fortín para esperar a Calfucurá.

Al llegar Rivas al fortín y asumir el mando total de las fuerzas, es enterado a través de una carta de Calfucurá de que los indios pasarían por allí. La misiva indicaba que el día 8 pasaría por allí, que no debían oponerle resistencia porque sino serían lanceados u obligados a morir de hambre y que disponía de 3.700 lanzas.

## El enfrentamiento

En las primeras horas del día comenzó el movimiento de los indios hacia las inmediaciones del fortín. El general Rivas alertado del accionar de Calfucurá ordenó el avance de las tropas divididas en tres columnas. El cacique Catriel comandaba una de ellas compuesta de 800 hombres de lanza; la del centro, integrada por 220 soldados, estaba a las ordenes del coronel Nicolás Ocampo; la restante, bajo el mando del coronel Boerr, estaba integrada aproximadamente por unos 400 hombres entre soldados e indios del cacique Coliqueo. La retaguardia, a cargo del teniente coronel Francisco Leyría, estaba compuesta por 100 hombres.

Enfrente, la amenazadora masa india de Calfucurá se dividía en la misma cantidad de columnas, cada una

de mil hombres. La central al mando del viejo cacique; el ala izquierda estaba a cargo del cacique Renquecurá; y el ala derecha a las ordenes de Manuel Namuncurá. La reserva de 500 hombres era dirigida por el cacique Epumer.

Tras el toque de clarín las fuerzas indias se extendieron en fila semicircular y luego de ser arengados por Calfucurá, echaron pie a tierra y marcharon al ataque.

Rivas había dado la misma orden, por lo que de inmediato se produjo el choque. Los contendientes se trabaron en una lucha feroz, cuerpo a cuerpo, utilizando todo tipo de armas, desde las largas lanzas hasta las temibles boleadoras, y también revólveres, sables y cuchillos.

La superioridad numérica de los indios era contrarrestada en el centro del combate por el vigor con que peleaban las tropas nacionales.

A la derecha, Catriel ante la posibilidad de que sus indios desertaran o se pasaran a las filas enemigas, hizo colocar un pelotón de fusileros en la retaguardia, para ejecutar a quienes desobedecieran sus órdenes.

Mientras el combate arreciaba, Calfucurá en una estratégica maniobra, cargó con el grueso de sus tropas contra el centro rival —pequeño en cuanto a cantidad de combatientes— en el intento de separar a las tropas enemigas en dos.

El temible cacique hubiera logrado su objetivo y posiblemente el triunfo, sino hubiera sido porque en ese momento se produjo la aparición de Ocampo, que llegaba con tropas de refuerzo, y de Rivas con hombres de Catriel y las fuerzas de reserva. La última acción determinó prácticamente el final de la batalla. Calfucurá, luego de un cuarto de hora de fragoroso enfrentamiento, ordenó la retirada. Los vencedores organizaron una inmediata persecución, aunque ésta no arrojó mayores resultados debido al cansancio que el combate había producido en las tropas de Rivas.

Los indios tuvieron más de 200 muertos y muchos heridos. Además, las tropas nacionales lograron rescatar 30 cautivos y 70.000 cabezas de ganado.

Muchos nombres se rescatan al momento de analizar la participación definitiva en la obtención de la victoria, pero sin lugar a dudas la valentía y tenacidad con que el cacique Catriel encabezó el ataque de sus hombres contra sus propios congéneres lo transforman en una de las principales figuras.

# Bolívar a lo largo de los años



**El Hotel La Vizcaína, cuyo edificio es hoy monumento histórico, constituyó durante casi un siglo uno de los sitios con mayor movimiento de la ciudad.**

**1734 – 1739 – 1754 – 1778** – Se realizan las primeras expediciones a Salinas Grandes, en busca de sal. Las caravanas atraviesan el territorio que hoy ocupa el partido de Bolívar.

**1869** – Es construido en cercanías de lo que hoy es la ciudad el Fortín San Carlos

**1872 – 8 de marzo** - Tiene lugar en inmediaciones del fortín la Batalla de San Carlos, entre las fuerzas comandadas por el general Rivas y las huestes indias de Calfucurá

**1877 – 27 de agosto** – El entonces gobernador de la provincia de Bs. As. eleva a la Legislatura un proyecto de ley que disponía la creación del partido de Bolívar y de su ciudad cabecera, San Carlos.

**1877 – 26 de octubre** – Luego de ser aprobada por ambas Cámaras, la ley es promulgada por el gobernador bonaerense.

**1878 – 30 de enero** – Parte desde 25 de Mayo la caravana fundadora.

**1878 – 2 de marzo** – Se produce la fundación. El agrimensor Rafael Hernández determina el punto alrededor del cual comenzaría a levantarse la población.

**1881** – Al realizarse un censo se determina que la población de Bolívar es de 2.055 habitantes.

**1881 – 22 de mayo** – Fue fundada la Sociedad Italiana de Socorros Mutuos “Il Fior di Maggio”

**1881 – 11 de septiembre** – Es inaugurada la escuela N° 1 (de varones)

**1881 – 11 de octubre** - Se crea la escuela para niñas.

**1882** – Hernán Ayerza es nombrado juez de paz, siendo de esta manera la primer autoridad del lugar.

**1882 – 8 de septiembre** – Es fundada la Asociación Española de Socorros Mutuos.

**1883** – Se levanta en el sector que ocupa la plaza Mitre la primer capilla.

**1885 – octubre** – Comienza a funcionar el telégrafo

**1892 – 2 de octubre** – Colonos y autoridades mantienen un enfrentamiento, conocido como “El drama del molino de Haupt”.

**1898 – 1 de julio** – Llega a la ciudad el primer tren. El 11 de abril había concluido la construcción de las vías y llegaba la primera locomotora.

**1899 – 1 de mayo** – Es habilitada la estación de trenes de Pirovano.

**1900 – 16 de julio** – Carmen Vargas funda la Casa Hospital de Nuestra Señora del Carmen, primer lugar de atención de la salud.

**1901 – 7 de septiembre** - Es inau-

gurado el Teatro Coliseo Español.

**1902 – 7 de septiembre** – Un ciclón demolidor arrasó el pueblo, dejando como saldo más de veinte muertos y cientos de heridos, además de múltiples daños materiales.

**1904 – 1 de septiembre** – Se habilita la estación La Torrecita (Hoy Urdampilleta).

**1904 – septiembre** – Fueron colocados los primeros hilos telefónicos.

**1905 – 4 de febrero** – Tiene lugar en Pirovano un enfrentamiento entre fuerzas revolucionarias, que se desplazaban en tren hacia Buenos Aires, en el marco del levantamiento en contra del gobierno. El resultado es de 10 muertos y varios heridos.

**1909 – 27 de junio** – Mediante ordenanza se decide el cambio de nomenclatura de las calles, hasta ese momento numeradas, por nombres de ciudades, ciudadanos, provincias o fechas históricas.

**1909 – 4 de octubre** – Es colocada la piedra fundamental del Hospital de Bolívar.

**1909** – Se oficia misa por primera vez en la Parroquia San Carlos Borromeo, cuya piedra fundamental había sido colocada el 7 de julio de 1905.

**1910** – En febrero y en junio se pro-

ducen dos paros que tuvieron gran adhesión de parte de la población y generaron la renuncia de las autoridades municipales.

**1912 – 20 de marzo** – Abre sus puertas la Biblioteca Popular Bernardino Rivadavia.

**1913 – 20 de octubre** – Se funda el pueblo de Pirovano.

**1914 – mayo** – Es puesto en funcionamiento el servicio de alumbrado público.

**1915 – febrero** – El Centro de Libres Pensadores crea el Museo.

**1919 – Abril** – En el Teatro Coliseo se desarrollaba un espectáculo de lucha que tenía como principales figuras a un turco y a un italiano. Espectadores de iguales orígenes que los contendientes protagonizaron un enfrentamiento que arrojó como saldo un muerto y varios heridos.

**1919** – Se produce una gran inundación que llegó inclusive a anegar las calles de la ciudad, produciendo además la pérdida de más de 80.000 vacunos y 100.00 lanares

**1926 – 16 de abril** – Se le pone el nombre de Urdampilleta a la población que hasta ese momento se llamaba Torrecita.

**1926 – 30 de abril** – Es inaugurado el Museo Regional “Florentino Ameghino”.

**1927** – Cae sobre Bolívar una copiosa nevada.

**1927 – 8 de octubre** – Se decide la construcción de ramblas en el sector central de las avenidas, en las que más tarde se plantarían las palmeras que hoy son un símbolo de la ciudad.

**1928 – 20 de junio** – Se llevó a cabo la primer asamblea extraordinaria que dejó integrado el primer directorio de la Sociedad Rural de Bolívar

**1929** – Comienza a pavimentarse las primeras calles, entre ellas la Av. San Martín.

**1936 – 9 de agosto** – Nace la Cámara Comercial e Industrial de Bolívar.

**1937** – Llega a Bolívar Julio Cortazar y permanece durante dos años como profesor en el Colegio Nacional.

**1937** – Se inaugura oficialmente la Usina.

**1937 – 14 de noviembre** – Es inaugurado el actual edificio municipal.

**1938 – 27 de julio** – Marcelino B. Soule partió a caballo de Bolívar, con destino a Washington. Llegó a la capital del país del norte en 1941.

**1941** – Una nueva inundación afecta al Partido. En esta oportunidad

las localidades de Vallimanca y Paula sufrieron las peores consecuencias.

**1947** – Es creada la Cooperativa Agropecuaria de Bolívar.

**1956 – 7 de octubre** – Por primera vez un presidente de la República visita la ciudad. Ese día lo hace el presidente provisional general Pedro Eugenio Aramburu.

**1957** – Nace la Cooperativa Eléctrica Ltda..

**1957 – 8 de diciembre** – A 25 kilómetros de la ciudad cae un avión Douglas DC-4, de Aerolíneas Argentinas que viajaba entre Buenos Aires y Bariloche. En el accidente perdieron la vida los 61 tripulantes.

**1958 – marzo** – Se habilita la Agencia de Extensión del INTA en Bolívar.

**1960** – Se forma el cuerpo de Bomberos Voluntarios de Bolívar.

**1961 – 6 de octubre** – Visita Bolívar el entonces presidente Dr. Arturo Frondizi.

**1962 – 27 de mayo** – En las instalaciones del Molino Río de la Plata se produjo un devastador incendio que requirió el total esfuerzo de los bomberos de Bolívar y la región para ser extinguido.

**1965 – 4 de octubre** – Participa de la Primer Fiesta Nacional de Electrificación Rural, realizada en Bolívar, el presidente de la Nación Dr. Arturo Illía.

**1972 – 8 de marzo** – En el marco de los festejos del centenario de la Batalla de San Carlos visita la ciudad Jorge Luis Borges.

**1972 – 8 de julio** – Es fundada la Biblioteca María Alcira Cabrera.

**1973 – 9 de febrero** – Es inaugurado el monumento al general Simón Bolívar. El acto cuenta con la presencia del presidente de Venezuela Dr. Rafael Caldera.

**1979 – 2 de junio** - Se inaugura el Complejo Cultural y Deportivo Republicana de Venezuela, hoy sede de los partidos que realiza el equipo de

voley de Bolívar.

**1982** – Guerra de Malvinas – Jorge Buglione, Miguel Martínez, Claudio López Mariani, Miguel Angel Esterlich y Adolfo Miguel Barcia estuvieron 72 días en Puerto Argentino.

**1983 – 24 de julio** – Con motivo de clausurarse en esta ciudad el Año Bolivariano, llega a Bolívar el presidente Raúl Alfonsín.

**1985 – 19 de noviembre** – Con motivo del desborde del arroyo Vallimanca y del ingreso de agua desde el oeste la ciudad corría riesgo de inundarse. Ante el peligro las autoridades municipales y la Comisión de Emergencia decidieron realizar dos cortes en la ruta 226, para que la masa de agua no perjudicara a la ciudad. Pese a desobedecer a las autoridades provinciales la medida contó con el absoluto respaldo de la población.

**1985 – 19 de noviembre** – Pierde la vida Juan Carlos Bellomo, al zozobrar la lancha que lo transportaba junto al intendente y otras autoridades.

**1988 – 2 al 8 de marzo** - Tiene lugar la primer Semana de Bolívar, en el marco de la cual comenzó a realizarse el Festival CantaBolívar, en ese entonces Canta Pueblo.

**1997 – septiembre** – Se realiza la inauguración del Centro Regional Universitario de Bolívar.

**1999 – 17 de abril** – Se desarrolló la Primer Maratón Internacional “Dino Hugo Tinelli”.

**2000 – Julio** - Nuevamente la nieve cae sobre Bolívar, haciéndolo con mayor intensidad en la zona de Pirovano y Urdampilleta.

**2003** - Se produce una revolución en el ámbito deportivo a partir de la participación del equipo de Bolívar en la Liga Nacional de Voley y del equipo de fútbol de Barracas Bolívar en la divisional D del fútbol argentino.





*“Con ansias de futuro, ve Bolívar,  
extenderse adelante su pasado,  
viendo en él proyectarse, con orgullo,  
su mejor tradición que es el trabajo...”*

*Pedro Vignau*

## Ó

El partido de Bolívar está caracterizado por la desigual distribución de la población, con marcado predominio urbano.

La notable disminución producida en la población rural está directamente relacionada, por un lado, con la incorporación de tecnología en las actividades agropecuarias, que generó la eliminación de mano de obra, la cual fue absorbida por las actividades urbanas, y por el otro con lo atractivo que resulta la vida en la ciudad.

Sin embargo, no solo el sector rural sufrió la despoblación. Algo similar y ligado a las mismas razones acon-

teció en las diversas localidades del partido. Aunque en este caso se debe considerar otro factor decisivo, que es la salida de circulación de muchos de los trenes que recorrerían la provincia. La mayoría de las localidades nacieron, crecieron y hoy agonizan junto a las vías.

### **Italianos y españoles**

La población se ha formado con el gran aporte de la inmigración, y dentro de la población extranjera, o descendientes de esta, predominan los italianos y españoles. En menor medida llegaron a estas tierras, alemanes, franceses y sirio libaneses.

**Total del Partido: 32.348 habitantes (15.718 varones - 16.630 mujeres)**

**La superficie del Partido es de 4912,16 km/2**

**La densidad de población es de 6,58 hab. por km/2**

**El 66 % de la población reside en la ciudad cabecera, San Carlos de Bolívar, mientras que el 34 % restante se distribuye en la localidades y en la zona rural.**

Fuente: INDEC 2001



*Centro Regional Universitario de Bolívar*

*“...Cuando gallardo y henchido de esperanzas  
traspases los umbrales del colegio  
con ansias de aprender un algo nuevo,  
acuerdate de aquellos...  
a quien con lástima llaman analfabetos...”*

*Yderla G. Anzoátegui*

## Ó

Como elemento fundamental para el crecimiento de cualquier sociedad la educación históricamente ha sido considerada como una de las actividades a la que correspondía darle un mayor impulso.

A partir de esa premisa, hoy el partido de Bolívar es uno de los pocos de la provincia que no tiene analfabetismo y al mismo tiempo brinda oportunidades para estudios terciarios y universitarios, permitiendo que los jóvenes no tengan la necesidad de emigrar hacia otros centros urbanos. Dos factores fundamentales

para el fortalecimiento y bienestar de la comunidad.

### **Instituciones educativas**

El Partido de Bolívar cuenta con numerosas instituciones educativas adecuadas a la idiosincrasia de la zona y que cubren todas las necesidades educativas de la población.

### **Nivel inicial**

Existen 11 jardines de infantes, de los cuales ocho corresponden a la ciudad cabecera, mientras que en las localidades de Urdampilleta,

Pirovano y Hale, funcionan uno en cada lugar. Además, funcionan dos jardines de infantes privados y nueve Servicios Educativos de Inicial Mínimos (S.E.I.M.) distribuidos en las escuelas rurales.

Entre todas estas instituciones suman una matrícula de aproximadamente 1500 niños de entre tres y cinco años de edad.

También funcionan, dependientes de La Municipalidad, el Jardín Maternal Municipal y el Centro de Estimulación Temprana, donde se atienden alrededor de 130 niños entre cero y tres años.

### **Educación General Básica**

En todo el partido se distribuyen 51 escuelas oficiales y dos privadas. El alumnado de seis a 14 años supera los 4.000 chicos.

### **Nivel medio y Polimodal**

Los establecimientos de esta rama son diez, siete oficiales y tres privados. Cinco funcionan en la ciudad de Bolívar, dos en Urdampilleta, uno en Pirovano y los dos restantes en la zona rural. En total suman más de 2.500 alumnos.

### **Nivel terciario**

La educación terciaria se desarrolla en dos establecimientos, uno de los cuales es privado. En general ambos están abocados a carreras relacionadas a educación.

### **Nivel universitario**

La educación universitaria esta centralizada en el Centro Regional Universitario, donde además, a través del Centro Regional de Educación Abierta y Permanente (CREAP), dependiente de la Universidad de Mar del Plata y de la Red Media Educativa "Educación sin distancias", se dictan diversos cursos, tecnicaturas y carreras.

### **Nivel especial**

Cuatro servicios educativos especiales reúnen aproximadamente 350 alumnos con capacidades diferentes de Bolívar y sus localidades.

### **Otros servicios educativos**

Cuatro escuelas de la Rama Psicología cuentan con casi 700 alumnos. En lo que respecta a educación para adultos, cuatro escuelas, de las cuales dos funcionan en Bolívar, una en



**Escuela N° 1**

Urdampilleta y una en Pirovano, junto a dos centros de Formación Profesional en Bolívar, alcanzan a más de 600 alumnos.

Correspondiente a la rama artística, en Bolívar funciona la Escuela de Estética N° 1, que cuenta con más de 80 alumnos.

## **Centro Regional Universitario de Bolívar**

En septiembre de 1997 se concreta en Bolívar el nacimiento del C.R.U.B., luego de innumerables gestiones realizadas por las autoridades municipales y con el objetivo de responder a la necesidad que una ciudad en constante crecimiento presentaba.

La casa de estudios se constituyó como el ente centralizador de las actividades universitarias del partido de Bolívar, con proyección regional, responsable del funcionamiento de programas de descentralización y extensión universitaria y de la implementación de carreras de grado y/o postgrado, surtidas de los convenios oficiales acordados entre las unidades académicas de todo el país y la Municipalidad local.

La primera incorporación académica fue la carrera de Contador Público, dependiente de la Universidad Nacional de La Plata. Al mismo tiempo se produjo la apertura de la subsele del Programa UBA XXI, de la Universidad de Buenos Aires; la incorporación de la carrera de profesor y licenciado en Ciencias de la Educación, dependiente de la Universidad Nacional del Centro, y la implementación de carreras a distancia, cursos y talleres del CREAP de la Universidad Nacional de Mar del Plata.

Un año después la oferta educativa

se incrementó con la incorporación de la carrera de Psicología, correspondiente a la Facultad de Psicología de la Universidad Nacional de La Plata.

La variedad en las alternativas educativas se alcanzó con la creación de un aula virtual, que forma parte de la Red Media Educativa. Este sistema de educación "sin distancias", permite que cualquier persona pueda cursar una carrera sin abandonar su lugar ni sus ocupaciones. Entre las posibilidades que existen en este programa de estudios se destacan: tecnicatura superior en tecnología de información; abogacía; relaciones internacionales; licenciatura en administración de empresas; contador público nacional; bachillerato acelerado para adultos, a distancia; diploma en gestión social y cultural; diploma en psicoanálisis; administración con orientación en PyME, producción agropecuaria, comercialización (marketing), comercio exterior; hotelería y turismo; y capacitación empresarial, mediante cursos de nivel posgrado.

En la actualidad el CRUB suma más de 600 alumnos que concurren diariamente, muchos de los cuales pertenecen a comunidades de la región.



### ***Hospital Subzonal de Bolívar***

*“...¡Estos son médicos de mi pueblo:  
los que de su profesión no hacen comercio!  
¡Salve a estos médicos el pan del pueblo:  
los que tantas veces dieron su pan y su dinero!”*

***Luis Bernabé Natiello***

La atención y el cuidado de la salud ha sido y es una de las preocupaciones esenciales del hombre.

Consciente de que no siempre resulta fácil acceder a la asistencia sanitaria y fiel a los principios solidarios que son su esencia, la comunidad de Bolívar afrontó, desde sus orígenes, el compromiso de trabajar por la salud, esforzándose a muy pocos años de su fundación en la construcción de un hospital público, que permanentemente incorpora tecnología y que hoy es uno de los más completos de la región.

Desde las afecciones más simples hasta altas complejidades están contempladas en un servicio de sa-

lud público, integrado por un moderno Hospital y por siete Centros de Atención Primaria en los distintos barrios y cinco unidades sanitarias ubicadas en las localidades de menor población.

Las dos localidades mayores, Pirovano y Urdampilleta, cuentan con sus respectivos hospitales. Además, en la ciudad funcionan dos modernas clínicas y un centro cardiológico, todos privados.

La Municipalidad para ofrecer un servicio de salud de tan alto nivel cuenta con el invaluable aporte de las Cooperadoras de los tres hospitales públicos que trabajan a la par de las autoridades municipales.

### Infraestructura hospitalaria

El Hospital Municipal, Subzonal, "Miguel Capredoni" cuenta con una importante infraestructura, dotada de moderna tecnología, que junto con la atención de un capacitado grupo humano hacen que el nosocomio se destaque en la región.

En la actualidad cuenta con: laboratorio, hemoterapia (único banco de sangre en el Partido), esterilización, servicio de guardia (con gabinete de enfermería y dos salas para

médicos), unidad de reanimación (para primeros auxilios en casos críticos), farmacia, casa hogar (con 28 camas), oficina de recepción de 7 a 22hs., 20 consultorios externos, área de servicio social, consultorios de odontología, servicio de clínica médica, servicio de cirugía (urología, ortopedia y traumatología), servicio de tocoginecología, servicio de pediatría, servicio de terapia intensiva, servicio de salud mental, servicio de diagnóstico por imágenes, centro de

hemodiálisis, kinesiología, dos quirófanos, sala de partos, morgue, sala de máquinas con calderas y grupo electrógeno, garage para ambulancias, servicio de cocina, lavadero, área de confección de ropa para el Hospital, mantenimiento, departamento de enfermería, dirección, administración y oficinas de estadística.

Los distintos sectores de atención suman aproximadamente 150 camas de disponibilidad.

**Bolívar cuenta con 60 médicos, siendo de esta manera la medicina la profesión con mayor cantidad de representantes. Existe un médico cada 539,13 habitantes.**

**La cantidad de odontólogos es de 18, lo que determina que exista uno cada 1819,8 habitantes.**

## Centro de Rehabilitación Integral de Bolívar

Como componente imprescindible de la prevención y asistencia de las personas en el mantenimiento de la salud y el bienestar de ellos, su familia y la comunidad, la rehabilitación es un acto de atención de la salud. Su ausencia implica una deficiencia en el modelo de atención y en consecuencia no se puede concebir un sistema local de salud del cual no forme parte la rehabilitación. El Centro de Medicina Física y Rehabilitación es un organismo encargado de brindar asistencia a las personas con deficiencias y discapacidades locomotoras, de la

comunicación, psicoeducacionales, viscerales, desfiguradoras, generalizadas y otras, para prevenir complicaciones y discapacidades, mejorar y acelerar la recuperación, prevenir o disminuir la deficiencia y/o discapacidad, aumentar el grado de función, destrezas y comunicación y promover la adaptación a los niveles óptimos para el logro de la meta de la vida personal.

El Centro brinda la posibilidad de una atención interdisciplinaria a cargo de profesionales, para la recuperación psicofísica, después que el paciente es clínicamente dado de

alta en algún centro hospitalario.

En lo que respecta a las características arquitectónicas, se destacan la situación en una planta baja, supresión de desniveles por medio de rampas o ascensores, pisos antideslizantes, ventanas amplias, medidas mínimas para accesos y puertas, sala de espera, consultorios, área de terapia física y sectores de servicios generales.

El Centro de Rehabilitación forma parte del Servicio de Salud Municipal, que brinda atención no solo a integrantes de esta comunidad, sino que su alcance es regional.





*Teatro Coliseo Español*

*¿Qué sería del mundo sin poesía  
ni poetas que canten madrigales  
a la luna, las flores, los trigales  
brindándole a las cosas armonía?*

*¿Qué sería sin una melodía,  
sin pintores, mediocres o geniales,  
que plasmen en la tela, originales,  
el numen de su ardiente fantasía?*

*Nélida de Gasparini*

Exponentes de las más diversas expresiones creativas transitan el quehacer cultural del Partido. Músicos, actores, artesanos, artistas plásticos, coleccionistas, escultores, pintores, escritores, bailarines, han ido conformando a través de sus inquietudes y proyectos, diferentes grupos que los nuclean y desde donde estimulan, perfeccionan y vuelcan sus preferencias artístico - expresivas.

Centros tradicionalistas, grupos de baile folclórico, academias particulares de baile español, de baile clásico y expresión corporal; grupos de teatro; academias musicales; talleres de plástica y pintura; conjuntos y grupos musicales; talleres artesanales, entre otros, constituyen los hacedores de la cultura local

que, ya desde la Municipalidad como desde esfuerzos particulares agudizan el ingenio para poder expresarse y mostrarse a la comunidad, renovando permanentemente la pasión que ponen en ello.

#### **Cultura todo el año**

Anualmente se realizan en la ciudad de Bolívar y en las dos localidades principales distintas actividades culturales que convocan a figuras del ámbito local, regional y nacional. Cada una de ellas representa una muestra de las distintas inquietudes culturales que movilizan a la población de Bolívar. Así se desarrollan CantaBolívar, festival de música y danza, organizado durante los últimos días de febrero en el Parque Municipal; el Encuentro de Teatro,



*Café Literario, ubicado en el Parque Municipal "Las Acollaradas"*

decano de este tipo de encuentros en la provincia; el Desfile de Alta Pintura, una combinación perfecta de arte, colorido, armonía y belleza. A esto se le debe sumar, entre otras, la tarea permanente de la Asociación Musical, encargada de la organización de conciertos de distintos estilos musicales. También, cada fin de semana diferentes acontecimientos reúnen a público de todas las edades, en un intento permanente de revalorizar lo artístico y popular.

#### **Infraestructura Cultural**

El Museo Municipal "Florentino Ameghino" está ubicado en un edificio compartido con la Sociedad de Cultura y Fomento, donde además funciona una biblioteca y hay un

salón con escenario y butacas que usa habitualmente un grupo vocacional de teatro, adaptable para la proyección de películas. Este Museo, creado en 1915 tiene material de alto valor arqueológico de la zona y exponentes históricos de la vida cotidiana; cuenta con un Área de Ciencias Naturales, Área Histórico, Área Periodística, Sala de Paleontología y en preparación Área Numismática y Centro de Estudios Históricos.

Teatro Coliseo Español, construido en 1901, es una sala de hermosa arquitectura, cuidado ornamento y envidiable acústica alabada por artistas de renombre. Allí se realizan los encuentros de Coros, encuentros regionales de Teatro, encuen-

tros del área Cultura de los Torneos Bonaerenses, muestras y pequeñas exposiciones. En la actualidad el edificio desarrolla distintas actividades, luego de haber sido refaccionada y restaurada su construcción.

Las bibliotecas populares Bernardino Rivadavia, Domingo F. Sarmiento, Alcira Cabrera en Bolívar y D.F. Sarmiento en Urdampilleta, no sólo son importantes acopios de variado material impreso, sino también potencial sedes para conferencias y talleres.

#### **Café Literario**

Inaugurado el 11 de septiembre del 2003 el Café Literario representa, en el marco de la belleza natural del Parque Municipal, un espacio único donde convergen las letras, música y variados espectáculos, creado desde la simple intención de constituirse en un lugar para compartir.

El sitio abre sus puertas diariamente invitando a la lectura de diarios, revistas y libros y a la degustación de café. Sin embargo, las actividades que mayor cantidad de personas reúne, tienen lugar todos los viernes, cuando con la caída de la tarde cuentos de reconocidos escritores e historias lugareñas se mezclan con melodías de guitarras, las voces de los cantores y hasta representaciones teatrales.

Con prontitud el Café Literario se transformó en un lugar que renueva y acrecienta las posibilidades culturales de la ciudad de Bolívar.



*Museo Municipal Florentino Ameghino*



**Equipo de Voley de Bolívar, Campeón de la Liga Nacional 2003**

*“...Desde la luz de su mirada  
te marcó una estrella en el corazón de nuestra pampa.  
Y tú, Roberto, como un quijote gaucho  
venciste, viboreando huellas, la distancia”*

**De “Roberto Lozano” - Luis Bernabé Natiello**

A lo largo de la historia las más variadas actividades deportivas tuvieron cabida en el ámbito local, aunque en algunos deportes los éxitos trascendieron las fronteras del partido, la provincia e inclusive el país. Gran parte de deportes y deportistas crecieron amparados por instituciones que desde principio del siglo XX comenzaron a surgir en los distintos barrios de la ciudad y también en las localidades. Estos clubes, comisiones, o agrupaciones sostienen su presente y su futuro en la pasión y el cariño con que sus dirigentes luchan por el deporte. El esfuerzo personal, el apoyo de los seguidores y el respaldo de un pueblo, permitió que Bolívar hoy pueda enorgullecerse de contar con deportistas consagrados, entre los que se destacan:

1931 – Fútbol - Bolívar Campeón Argentino

1933 – Automovilismo – Roberto Lozano con un Ford A se impone en el Gran Premio Nacional, siendo el único piloto en alcanzar la meta debido a las inclemencias climáticas.

1941 – Fútbol – La selección argentina es campeona sudamericana en Chile. Integraron el plantel los bolivarenses Gabino Arregui (Empleados – Gimnasia Esgrima de La Plata) y Juan Gayol (Alem – Newlls – Gimnasia Esgrima de La Plata).

1941 – 1946 – Atletismo – Celestino Sarraúa, obtuvo seis títulos nacionales consecutivos.

1943 – Atletismo – Celestino Sarraúa en el Sudamericano de Chile, medalla de bronce en salto triple.

1946 – Atletismo – Celestino Sarraúa en el Sudamericano de Uruguay, medalla de plata en salto triple.

1955 – Fútbol – La selección nacional obtuvo el campeonato sudamericano en Chile. Integró el plantel el bolivarense Gilberto Sola.

1956 – Hipismo – Carlos María de la Serna integró el equipo de equitación en los Juegos Olímpicos de Melbourne, Australia. (El hipismo se realizó en Estocolmo, Suecia).

1958 – Pelota Paleta – Arnaldo Olite, campeón mundial en Biatrriz, Francia.

1958 – Gimnasia Deportiva – Ateneo (Néstor Gómez, Jorge Boycik, Bonaso, Angel Gómez, Néstor Alvarez, Gagliardi), campeón nacional juvenil.

1959 – Pelota Paleta – Roberto Curto y Domingo Olite, campeones argentinos en Mar del Plata.

1960 – Ciclismo – Gabriel Niel integró el equipo de ciclismo argentino en los Juegos Olímpicos de Roma.

1970 – Pelota Paleta – Domingo Olite, campeón mundial en San Sebastián.

1976 – Billar (Casín) – Miguel Angel Borelli, campeón argentino.

1979 – Volovelismo – Roberto Fittipaldi, campeón argentino en La Pampa.

1982 – Automovilismo – Jorge Martínez Boero campeón Argentino de Turismo de Carretera

1982 – Pesca – Rosendo Cestona, campeón argentino en Junín, provincia de Buenos Aires.

1983 – Billar – Miguel Angel Borelli, campeón mundial, en Marcos Paz, Córdoba.

1983 – Ciclismo – Norberto Santos, campeón argentino en San Juan.

1984 – Billar – Miguel Angel Borelli y Marcelo Aguirre (Racing Club de Avellaneda) campeones argentinos.

1985 – Billar (Casín) – Miguel Angel Borelli, campeón argentino.

1986 – Billar (Casín) – Miguel Angel Borelli, campeón argentino.

1989 – Billar (Casín) – Miguel Angel Borelli, campeón argentino.

1989 – Tenis – Manuel Deambrosio, Eduardo Bucca y Dante Botini, campeones argentinos pre-infantiles, en Córdoba.

1989 – Tenis – Manuel Deambrosio, Dante Botini e Ivan Alvarez, campeones argentinos pre-infantiles, en Mendoza.

1991 – Bochas – Néstor Poggio, campeón argentino, por tríos, representando a la provincia de Buenos Aires.

1991 – Tenis – Manuel Deambrosi, ganador del torneo Master Individual en Neuquen, que lo clasificó para el

Circuito Sudamericano COSAT. Allí, fueron campeones en dobles cadetes, con Dante Botini.

1992– Billar (Casín) – Miguel Angel Borelli, campeón argentino.

1992 – Pelota Paleta – Eduardo Omar Campitelli, campeón argentino.

1994 – Automovilismo – Marcelo Berreterreix, campeón argentino de Standart Histórico.

1995 – Billar- Hugo Alberice campeón argentino en Bolívar.

1996 – Natación – Miguel Lorenzo, Darío Jorneffí, Daniel Gutiérrez y Daniel Codesal, campeones nacionales, Olimpiadas Especiales.

1995 – 1996 – 1997 – Atletismo – Martín Tocci campeón en menores y cadetes en los Torneos Juveniles Bonaerenses.

1997 – Fútbol – Lucas Vivas integró el seleccionado sub 17, subcampeón sudamericano.

1998 – Ciclismo – Norberto Santos campeón argentino master en La Rioja.

1998 – Ciclismo – Norberto Santos – Subcampeón de la Copa Europea, disputada en Mallorca, España.

2003 – Volovelismo – Marcelo Lanzinetti, campeón argentino en Córdoba.

2003 – Voley – Bolívar, campeón de la Liga Nacional.

### **El deporte bolivarense en la actualidad**

Numerosos deportistas locales incursionan con resultados excelentes en distintas disciplinas tanto a nivel regional, provincial como nacional.



*Jorge Martínez Boero, campeón de Turismo Carretera en 1982*

En voley, la participación del equipo de Bolívar en la Liga Nacional, obteniendo el título en su primer año, ha despertado una pasión por sus colores, en otra época difícil de imaginar.

El fútbol, por su parte, lentamente intenta revertir una situación de casi desaparición por la que atravesó en los últimos años. Por un lado el equipo de Barracas - Bolívar que cada fecha que juega de local por el campeonato de la divisional D lo hace en el Estadio Municipal, congrega numerosos espectadores. Por otra parte la reestructuración de la Liga de Fútbol de Bolívar, con campeonatos de primera y de inferiores permite que jóvenes y niños de la ciudad y las localidades encuentren un espacio dónde practicar este deporte.

En automovilismo, varios pilotos locales representan cada domingo a Bolívar en distintas categorías regionales como el TC 4000, las promocionales 850 o el rally.

En ciclismo, Norberto Santos continúa cosechando laureles en cualquier parte del país en que se presente. Además, varios jóvenes intentan continuar ese camino.

Con diversos representantes locales, inclusive a nivel profesional, el boxeo continúa con la organización de reiterados espectáculos.

Otras disciplinas como bochas, tenis, pelota a paleta, paddle, billar, motociclismo, karting, gimnasia, volovelismo y atletismo son practicadas por numerosos deportistas que ofrecen la posibilidad cada fin de semana de presenciar entretenidas exhibiciones.



*Largada de una de las ediciones de la Maratón, disputada por las calles de Bolívar*

*“Así en las noches de estío  
cuando la luna se vela  
se oyen los cantos que vuelan  
con sus quiméricos bríos.*

*Mustio, callado, sombrío  
llega el canto y a su espalda  
una guitarra no falta  
para que largue su llanto  
con su preludio y su canto  
tibio tañido que arrastra.”*

**Darío Recio**

## **Las tres fiestas grandes de Bolívar**

A lo largo del año en Bolívar se realizan tres acontecimientos que a partir de su convocatoria y de lo atractivo de sus actividades han alcanzado trascendencia nacional e internacional.

Si bien cada una de ellos surgieron y crecieron identificados con un determinado sector de los bolivarenses, el camino recorrido se fue cumplimentando sin individualismos y con políticas de participación.

Cada uno de estos sucesos repre-

sentan al deporte, la cultura y al campo, la industria y el comercio. Sin embargo, quienes desde sus ubicaciones de organizadores han tenido a su cargo la tarea de coordinar el sendero hacia el éxito supieron que la meta trazada se alcanzaría únicamente avanzando codo a codo, con las puertas abiertas y mancomunando esfuerzos. Así fue que cada acontecimiento fue agregando a sus actividades centrales complementos que en definitiva son el reflejo de toda una comunidad.

## **Maratón Internacional "Dino Hugo Tinelli"**

La sumatoria de esfuerzos en reiteradas oportunidades ha demostrado que una organización solidaria es eficaz y necesaria como herramienta para lograr objetivos que se muestran como imposibles. Esto queda demostrado cada año en la organización de la Maratón Internacional, de la que Bolívar es sede. Para lograr el éxito se funden en un mismo crisol esfuerzos de empresas, autoridades y pobladores.

La fiesta deportiva que se vive en Bolívar cada año, nació en 1999 a partir de una idea acercada por el conductor televisivo Marcelo Tinelli a las autoridades municipales. Desde ese momento se fue trabajando hasta conseguir tener en Bolívar lo mejor del atletismo internacional, a lo que se le suma la presencia de los medios periodísticos más destacados a nivel nacional y la convocatoria popular que la fiesta implica.

El acontecimiento nacido desde la inquietud de Marcelo Tinelli, un hijo de Bolívar que además de pregonar su amor por la ciudad se esfuerza, según él, por devolver algo de lo que la población le dio, está teñido desde la primera edición de solidaridad. En aquella oportunidad el dinero recaudado por las inscripciones fue entregado a distintas instituciones ligadas a la atención de la salud. Pero ya en la segunda edición se llegó mucho más lejos: la prueba deportiva se complementó con espectáculos que deslumbraron a la ciudad y a la región. A lo largo de tres días Bolívar vibró al ritmo de un acontecimiento, que sumando cada uno de sus espectáculos reunió más de cincuenta mil personas y que generó una importante suma de dinero, utilizada para la construcción de una Sala de Hemodiálisis en el Hospital Municipal de Bolívar.

A partir de entonces, cada año, un nuevo acontecimiento deportivo reúne a toda la población a la vera de las calles y, como siempre, se vive una fiesta empapada de solidaridad. La trascendencia del acontecimiento se pone de manifiesto en cada edición, cuando múltiples medios de comunicación nacionales llevan imágenes de la competencia, la aficción y de la ciudad a todo el país. En todas sus ediciones la Maratón ha contado con presencias de primer nivel que han participado de la prueba. Además en los espectáculos y en el entorno que rodea la competencia han estado presente notables figuras.

En lo estrictamente deportivo han estado corriendo en Bolívar: Antonio Sillio, ganador de la primera edición; Paúl Tergat (Kenia), ganador de la segunda edición; Rómulo Da Silva (Brasil); Elisa Cobanea, ganadora de la segunda edición en damas; Griselda González, ganadora de la primera edición en damas; Chema Martínez (España); Cherem Simatwa (Kenia), Chatt Youseff; Jacton Odiambo y notables atletas latinoamericanos y argentinos.

Entre las figuras que se animaron a correr se encuentran la ex tenista Gabriela Sabatini, el piloto Norberto Fontana y actores del programa Video Match entre otros.

Los distintos espectáculos que han rodeado la prueba atlética, han reunido entre otros a Los Nocheros, La "Mona" Jiménez, el Coro Kennedy y el tenor argentino Darío Volonté.

Desde su primer edición la Maratón que se realiza en Bolívar ha quedado integrada al calendario nacional e internacional de atletismo, como una fecha fija.

Es por eso que los bolivarenses dicen, cuando una edición queda atrás, "volveremos a encontrarnos aquí, como antes, como hace un año, como siempre".

## **Festival CantaBolívar**

El último fin de semana de febrero se lleva a cabo el Festival CantaBolívar. El mismo constituye una amplia convocatoria que reúne durante sus noches a manualistas, artesanos, escritores, coleccionistas, artistas plásticos, historiadores, bailarines y músicos. El lugar de realización es el predio del Parque Municipal Las Acollaradas.

Uno de los objetivos fundamentales del Festival es proyectar a los valores locales y regionales, que no tienen amplias posibilidades de mostrar su trabajo o trascender los límites de sus respectivos distritos. Aunque también, en todas sus ediciones han desfilado por el escenario mayor figuras relevantes a nivel nacional e internacional.

Espectadores de Bolívar y de la región han tenido la posibilidad de disfrutar entre otros de: Mercedes Sosa, León Gieco, Víctor Heredia, Antonio Tarragó Ros, Jairo, Teresa Parodi, Markama, Los Carabajal, Ramona Galarza, Los Hermanos Avalos, El Chango Nieto, Los Pericos, Alejandro Lerner, Soledad, Juan Carlos Baglietto, Los Nocheros, Los Chalchaleros, Mariano Mores, Horacio Guarani, Argentino Luna, Alberto Merlo, Nito

Mestre, Los Plateros, Abel Pintos, Cacho Castaña, Ballet Brandsen y Ballet Nacional.

Cabe destacar que la entrada al Festival es de acceso libre y gratuito para el público, y teniendo en cuenta la trascendencia que el mismo ha logrado es posible mencionar que el promedio de asistentes por noche es de 15.000 personas.

## **Exposición de la Sociedad Rural**

Cada mes de septiembre el campo y la ciudad logran una comunión perfecta, en la cual sobresalen el esfuerzo de los distintos sectores productivos que pugnan por crecer y el espíritu de trabajo, fe y esperanza de los habitantes de la región. La Exposición de Agricultura, Ganadería, Granja, Industria y Comercio durante diez días atrae la atención de la comunidad entera que se vuelca al predio ruralista, lugar que además recibe visitantes de ciudades vecinas. Cada año la fiesta se renueva y presenta atractivos, que hacen que, en todo su desarrollo, más de 50.000 personas visiten la muestra.

Hombres de distintas generaciones han convivido y compartido la responsabilidad de organizar este encuentro que ha servido para reflejar la realidad de un pueblo, su campo y su gente.

Se trata de una fiesta popular, destinada al reconocimiento y homenaje al hombre de trabajo.

La fiesta se desarrolla en el predio de la Sociedad Rural, entidad organizadora, donde se realizan concursos ganaderos, doma y demostraciones ecuestres, exposición de reproductores bovinos, ovinos, porcinos y de granja; muestra de maquinarias agrícolas y automotores, exposiciones comerciales e industriales, espectáculos artísticos, desfiles de moda, elección de la reina, actividades para chicos, y demás.

También es un escenario válido para expresar puntos de vista sobre la situación específica del sector agropecuario y de otras áreas de no menor significación. Anualmente el palco de autoridades se nutre de altas personalidades de la dirigencia gubernamental e institucional a nivel nacional.

Por su estructura edilicia, ubicación geográfica y magnitud de la muestra desde hace muchos años se coincide en denominar a esta exposición como "Palermo chico", o lo que es igual considerarla como la segunda exposición en importancia en el país.



*“...Trigales ya maduros se extienden a lo lejos  
cual nuncios de esperanza transformados en oro.  
El campesino sueña metálicos reflejos  
colmándole las arcas del familiar tesoro...”*

*Pedro Vignau*

## Ó

La agricultura y la ganadería son los soportes históricos de la economía de Bolívar y los factores fundamentales del crecimiento de la ciudad y sus localidades desde sus orígenes. Las extensas y fértiles tierras de la región propiciaron el cultivo de cereales y la crianza de ganado.

### **Agricultura**

Los cereales y los cultivos oleaginosos son la base fundamental de una producción que continúa evolucionando, aunque no siempre los precios hayan estado acordes a la inversión de esfuerzo y dinero.

Históricamente el trigo dentro de los cereales y el girasol en las oleaginosas eran los que mayor cantidad de hectáreas ocupaban; sin embargo en los últimos años, la soja ha desplazado al girasol, convirtiéndose en el principal cultivo. A estas especies, le siguen en superficie sembrada, en menor medida, el mencionado girasol, maíz, sorgo, avena y cebada.

### **Ganadería**

La ganadería es otro de los grandes puntales de la economía bolivarense. Dentro de esta produc-

ción el primer lugar lo ocupan los vacunos, seguidos por ovinos, el resto involucra ganado porcino, aves y equinos.

Si bien la mayor parte de las explotaciones ganaderas que se dedican a la producción de razas carniceras realizan el ciclo productivo completo, el partido cuenta con dos áreas bien diferenciadas para las distintas producciones de acuerdo a la calidad de sus pasturas naturales y a la fertilidad de los suelos. Por un lado la zona de la cuenca del arroyo Vallimanca, con aptitud para la cría, mientras que la región noroeste presenta campos con buenas condiciones para invernada.

Las razas más difundidas son Aberdeen Angus y Polled Hereford; en menor medida se crían Hereford, Limousin, Shortorn, Charolais y cruza índicas.

Un lugar importante dentro de la producción ganadera es ocupado por el ganado vacuno lechero, cuya raza más explotada es el Holando Argentino, y en algunos casos la raza Jersey.

Bolívar cuenta con numerosos tambos, mucho de los cuales están montados con la última tecnología y alcanzan destacados valores de producción.

El stock bovino de Bolívar representa el 2,30 % del total de la provincia de Buenos Aires.

En la actualidad es uno de los cinco partidos de la provincia con mayor cantidad de Bovinos.

#### Otras producciones

La apicultura constituye otra actividad económicamente interesante. Los buenos precios de los últimos tiempos, sumado a la posibilidad de dedicarse a esta actividad en forma paralela a otras, determinó que la producción de miel sumara muchos adeptos en los últimos años.

La horticultura es una de las producciones intensivas que más ha creci-

do. Mucho tiene que ver el auge de la producción en invernaderos que sumó nuevos productores a los tradicionales "quinteros". En el sector suburbano de Bolívar 30 horticultores tienen sus huertas, mientras que otros 6 producen en Urdampilleta. Aproximadamente la producción local abastece el 55 % de la demanda de hortalizas de la población del partido.

La producción de cerdos y la avicultura son actividades que también se desarrollan en este partido, a la que se le suma la producción de chinchillas, en pleno crecimiento.

#### Actividad industrial

La actividad industrial en el Partido de Bolívar está centralizada en pequeñas y medianas empresas, y en gran medida en empresas de tipo familiar.

Entre las principales actividades industriales se destacan: tareas de frigorífico y conserva de carne, elaboración de fiambres y embutidos, elaboración de productos lácteos, fabricación de helados, elaboración de productos de panadería y confitería, fabricación de pastas frescas, confección de prendas de vestir, fabricación de calzado, elaboración de soda, elaboración de dulces, mermeladas y jaleas, elaboración de

Existencia de bovinos	
Categoría	Cantidad
Vacas	201.845
Vaquillonas	77.111
Terneros	76.068
Terneritas	77.399
Novillitos	52.499
Novillos	38.152
Toros	9.363
<b>Total</b>	<b>532.455</b>

hielo, fabricación de artículos de cemento y fibrocemento, fabricación de mosaicos, fabricación de bloques y ladrillos, fabricación de muebles, actividades de aserraderos y preparación de maderas, confección de artículos de lona, trabajos de imprenta y encuadernación, fabricación de textiles varios, construcción de maquinarias y equipos para agricultura, reparación de maquinarias y equipos para agricultura, fabricación de acumuladores, fabricación de silos, fabricación y armado de letreros, entre otros.



*Bolívar es uno de los cinco partidos con mayor cantidad de ganado bovino en la provincia de Bs. As.*

Agricultura Campaña 2003-2004				
Cultivar	Sup. Sembrada	Sup. cosech.	Intenc. de siembra	Rend./ ha. en kg.
Girasol	1.500	-	1.500	-
Maíz	5.000	-	5.000	-
Soja 1 <sup>a</sup>	30.000	-	30.000	-
Soja 2 <sup>a</sup>	8.000	-	8.000	-
Trigo	12.000	12.000	12.000	3.500

# El movimiento del calzado

## Todo comenzó con una fábrica

Del sueño de un empresario de radicar una fábrica de calzado en su ciudad natal y del aporte mancomunado y solidario de un amplio grupo de personas e instituciones bolivarenses que soñaban y se esforzaban por encontrar herramientas que les permitiesen paliar la difícil situación que plantea la desocupación, surgió en el año 2001 el proyecto de instalación de una fábrica de calzado, que al final de ese mismo año comenzaba a producir.

## Haciendo Historia

Las historia de la fabricación de calzado en Bolívar se remonta a 1941 cuando se instala en la Calle Chiclana de esta ciudad un centro acopiador de cueros, que más tarde se transformaría en una fábrica artesanal de calzado. El propietario de este comercio conocido como "Peladero de López" era Julián López, abuelo de Néstor Corbera, empresario que hoy dirige el destino de la empresa que radicada en Bolívar. Esta fábrica artesanal funcionó hasta entrados los años 80. Corbera creció dentro del comercio de su abuelo y estuvo ligado a la fábrica hasta su cierre definitivo. Varios años después, quien comenzaría con la fabricación de calzado artesanal sería el propio Corbera, aunque en esta oportunidad ya radicado en Avellaneda. Desde allí y desde esos primeros pares vendidos en una feria artesanal el crecimiento se fue dando con rapidez, hasta llegar a 1997 cuando comienza a diseñar calzado femenino que registra con la marca Lady Comfort. La demanda del calzado Femenino Lady Comfort en el mercado argentino y el abaratamiento de los costos de producción, debido a la devaluación del peso sobre el dólar le planteó al empresario la necesidad de fabricar el producto en Argentina. Respondiendo al llamado de su tierra comenzó los contactos para que esa fábrica no solo se radique en el país, sino que lo haga en su pueblo natal.

## Un paliativo a la desocupación en esta ciudad

La apertura de la fábrica significó un paso importante en cuanto a la ocu-

pación de mano de obra y en la inserción de jóvenes al mercado laboral.

Para lograr la radicación de Comfort Group y la generación de puestos de trabajo fue fundamental el esfuerzo conjunto del intendente municipal, el Concejo Deliberante, los organismos provinciales pertinentes como el IDEB y las instituciones de Bolívar como la Cámara Comercial e Industrial, la Cooperativa Eléctrica, la Escuela Técnica y la Cooperativa Agropecuaria.

## Escuela Municipal de Calzado



A partir de la radicación de Lady Comfort en esta ciudad, el Municipio consideró que este era el comienzo de un largo camino y decide que el paso siguiente era la capacitación de operarios para que los empresarios venideros encuentren en esta ciudad a una sociedad preparada para construir en Bolívar un verdadero polo integral del calzado.

Con este objetivo nace el 18 de Octubre del 2002 la Escuela Municipal de Calzado, un lugar de capacitación, aprendizaje y de puertas abiertas para un sinnúmero de proyectos productivos destinado a nuevos emprendedores. Esta Escuela fue proyectada con dos áreas, la primera de capacitación y formación de operarios y la segunda de inserción en los mecanismos de producción del calzado.

Del primer curso egresaron en enero del 2003 treinta y nueve alumnos, cuatro de los cuales fueron becados

Los objetivos de este enorme grupo de trabajo no culminaron con la puesta en marcha de la industria: el crecimiento de la misma, con el consecuente aumento de puestos de trabajo y movimiento industrial y comercial, y la formación de un polo productivo alrededor de la industria del calzado son las metas que en el futuro se pretenden alcanzar.

En esta oportunidad, a través de la iniciativa privada, pero con el aporte de todos los sectores, Bolívar mostró su pujanza, sus ganas de crecer, su ambición de aprender, su vocación de proyectarse no solo en las necesidades inmediatas, sino perfeccionarse de cara al futuro.

por el municipio para una capacitación mayor y hoy son quienes tienen a su cargo la instrucción de nuevos alumnos. Nuevos cursos continuaron hasta la actualidad preparando mano de obra para la fabricación de calzado.

Fue también iniciativa del Municipio en el marco del proyecto integral del polo del calzado en nuestra ciudad, incentivar a aquellas personas con iniciativas propias que hayan aprobado el curso de Aparado a formar sus propios talleres productivos. Para ello se les brindó apoyo técnico, económico y comercial. De este modo en la primer semana del mes de Abril de 2003 nacen los primeros cuatro talleres de aparado en Bolívar.

Se ideó una escuela con espacio para todos, de ella surgirán nuevos instructores, grupos de aparado para fábricas, y personas que estarán preparadas para el trabajo de la producción del calzado en Bolívar.



*“En jardines y plazas se han vestido  
los árboles con hojas y con flores;  
todo parece reventar albores  
cual si hubiese del éter descendido  
en lluvia de oro el sol sobre la tierra...”*

*Pedro Vignau*

# Turismo

Enclavado en el corazón de la provincia de Buenos Aires Bolívar ha logrado conjugar armoniosamente la belleza de los paisajes rurales con la seducción de una ciudad que tiene todo para disfrutar de momentos inimaginables.

En los últimos años desde distintos sectores se ha impulsado cada vez más el turismo, considerando las posibilidades que para esta actividad tienen tanto la ciudad como el sector rural.

Los diversos circuitos turísticos que

pueden realizarse incluyen no solo la belleza natural de la llanura, sino aquellos sitios de alto valor arqueológico, histórico y cultural, sin descuidar una moderna ciudad que ofrece una amplia sección comercial.

## **Turismo rural**

El turismo rural es una nueva alternativa, para lo cual Bolívar dispone de una cantidad importante de establecimientos.

El turismo de estancias además de



una infraestructura completa para actividades deportivas, culturales y recreativas; y el Hipódromo Municipal utilizado también como canódromo.

El Cristo Redentor, obra que congrega a peregrinos para las festividades, se alza a la derecha del acceso, con toda la naturaleza del Parque a sus espaldas.

### La mejor pesca

Las lagunas y arroyos de la región se caracterizan por tener muy buena pesca, que atrae anualmente a miles de pescadores de Capital Federal y gran parte de la provincia de Buenos Aires.

No hay más que ver los recipientes con pescados que los aficionados bajan de los botes o mantienen junto a sus cañas, para comprender la alegría que muestran, comparando tamaños, cantidades y hablando eufóricos de cómo y dónde realizaron la captura.

A menos de treinta kilómetros de la planta urbana, se ubica la Laguna San Luis, y a escasa distancia de la localidad de Pirovano y limítrofe con Daireaux, la laguna El Tordillo, que por la cantidad y la calidad de las piezas capturadas se ha transformado en el último tiempo en el principal centro de pesca de la región. El Club de Pesca "El Tordillo", dispone de embarcaciones que pueden ser alquiladas por los pescadores.

El arroyo Vallimanca que recorre el partido de sur a norte brinda también la posibilidad de realizar buena pesca, lo mismo ocurre con la laguna Pay Lauquén, ubicada en la zona sur de Bolívar.

la posibilidad de recreación tiene como objetivo comprender y valorar los trabajos del campo. La posibilidad de conocer cómo se vive y qué se hace y produce en una estancia pampeana. Una región que ofrece la magia de un espacio sin horizontes, tapizado de verdes pastos, solo interrumpida por la silueta del ganado. Es tierra de tradición, de hombres a caballo.

### Parque Las Acollaradas

La ciudad de San Carlos de Bolívar cuenta con un Parque Municipal denominado "Las Acollaradas", nombre que tenían las lagunas ubicadas en el sector, y de las cuales hoy queda solo una. Este espacio parquizado posee cuarenta hectáreas cubiertas por una añosa arboleda que crea un ambiente plenamente natural. Además, dispone de fogones, mesas, juegos infantiles, baños, etc., que constituyen un magnífico lugar de recreación.

La colectividad española hizo construir el suntuoso pórtico de entrada que forma un arco imponente en el acceso al mismo y como punto de remate de la principal avenida de la ciudad, Av. San Martín. Este pórtico de entrada le coloca un dique a la ciudad, como frontera entre el mo-

vimiento y la quietud, de lo artificial y natural.

Las extensa superficie arbolada se interrumpe en su centro por la laguna que cuenta con una isla de ensueño, a la cual se accede a través de un pintoresco puente colgante. Los servicios se completan con un natatorio municipal que es abierto a la comunidad durante la temporada de verano, compuesto de piletas para grandes y chicos, baños y terraza.

Dentro del Parque también se encuentran el Estadio Municipal, con



*Parque Municipal "Las Acollaradas"*

